

- 제 1 과목 : 국 어
- 제 2 과목 : 영 어
- 제 3 과목 : 한 국 사
- 제 4 과목 : 헌 법
- 제 5 과목 : 사 회

○ 응시번호 :

○ 성 명 :

시험시간 및 향후일정 안내

❖ 시험 시간 : 14 : 00 ~ 15 : 40

❖ 정답 가안 발표 : 2020. 8. 22.(토) 21:00

❖ 정답 이의 제기 : 2020. 8. 25.(화) ~ 8. 26.(수) 17:00

❖ 필기시험 합격자 발표 : 2020. 9. 18.(금), 국회채용시스템

국 어

1. 다음 중 우리말 어법에 맞게 쓴 것은?

- ① 그는 사람으로서 해서는 안 될 짓을 한 범죄자이다.
- ② 너보다 내 생일이 이르다.
- ③ 쌍둥이인데도 둘의 성격이 전혀 틀리다.
- ④ 이 자리를 빌어 참석해 주신 여러분께 감사드립니다.
- ⑤ 공부한 만큼 정답을 많이 맞추었다.

2. 다음 중 밑줄 친 부분의 띄어쓰기가 옳은 것은?

- ① 너의 죄가 큰 바 응당 벌을 받아야 한다.
- ② 백성들이 식민지 하에서 받은 고통을 어찌 알겠는가?
- ③ 서울서부지법 21민사부는 김 의원의 가처분 신청을 이유없는 것으로 처리했다.
- ④ 이제 일이 잘 되어 가는 듯해.
- ⑤ 그녀를 보고 있으면 바보 같이 계속 웃음이 난다.

3. 다음 중 밑줄 친 관용어에 대한 설명으로 옳지 않은 것은?

- ① 업무를 마무리하니 마침내 오금을 펴고 지낼 수 있게 되었다. → 무엇을 하고 싶어서 잠자코 있을 수가 없이
- ② 오늘 처녀에게 마수를 걸었으니 장사가 잘되겠다며 아침부터 기분이 들떴다. → 장사를 시작하여 처음 손님에게 물건을 팔았으니
- ③ 벌써 몇 시간째 변죽만 울리니, 그러지 말고 이제 딱 부러지게 용건을 말하시오. → 의도를 바로 알 수 없게 핵심을 비켜 말하니
- ④ 저 산에서 돌을 켜다가 동티가 난 사람들이 있었다. → 가만히 두었으면 좋았을 일을 쓸데없이 건드려서 잘못된
- ⑤ 눈치 채지 않게 얼버무리느라고 내가 학을 땀다. → 성가신 일을 겪느라 무진 애를 먹었다

4. 다음 중 음소의 개수가 나머지 넷과 다른 하나는?

- ① 닭장
- ② 맨입
- ③ 쥐뿔
- ④ 값어치
- ⑤ 웅덩이

5. 다음 중 국어의 로마자 표기가 옳지 않은 것은?

- ① 희망: huimang
- ② 만형: mathyeong
- ③ 함경북도: Hamgyeongbuk-do
- ④ 음력: eumnyeok
- ⑤ 먹거리: meokkeori

6. 다음 글을 읽고 이해한 것으로 옳은 것은?

하이퍼텍스트란 쉽게 생각하면 주석들이 끝없이 연결되어 더 이상 본문과 주석의 구분이 불가능해진 텍스트를 의미한다. 이제까지는 글에서 주석은 어디까지나 본문을 설명하기 위한 종속적인 기능만을 지니고 있었다. 본문은 순차적인 흐름으로 이어져간다. 본문은 저자의 논리에 따라 선형적으로 연결되어 있다. 그러다가 중간 중간 저자는 별도의 설명이 필요하다고 생각하는 부분에 따로 표시를 해놓고 주석을 단다. 그러면 독자들은 그 주석을 통해 부가적인 정보를 얻는다. 하지만 독자들이 그 주석을 통해 아무리 흥미 있는 어떤 사실을 발견한다 하더라도 어쨌든 저자들은 그것을 보조적인 설명으로 취급한다. 독자들은 이러한 약속에 암묵적으로 동의한 상태로 책을 읽어나간다. 주석을 계속 추적해나가는 것은 책 읽기와는 구별되는 별개의 행위로 취급된다. 주석은 주석일 뿐이다. 그러나 하이퍼텍스트성이란 이러한 본문과 주석의 구분을 무의미한 것으로 취급하는 비선형적 텍스트성이다. 글 읽기의 순차가 정해진 것도 없고, 가지를 치고 독자들에게 선택을 허용한다. 텍스트들은 끈들에 의해 연결되어 있을 뿐이며 어느 것이 중심이고 어느 것이 가지인지를 결정하는 것도 독자/사용자의 몫이다. 심지어는 독자/사용자조차도 어느 것이 중심이고 어느 것이 가지인지 알지 못한다. 그저 자신의 관심이 가는 대로 움직일 뿐이다.

- ① 하이퍼텍스트에서 본문 읽기와 주석 읽기는 별개의 행위이다.
- ② 하이퍼텍스트에서 주석은 독자에게 보조적 설명으로 간주된다.
- ③ 독자는 하이퍼텍스트에서 본문을 중심 의미로 보고 읽어나간다.
- ④ 하이퍼텍스트성은 읽기의 순차가 없는 선택적 읽기를 허용한다.
- ⑤ 비선형적 텍스트성은 독자보다 작가 중심의 글 읽기를 강조한다.

7. 다음 글을 읽고 이해한 내용으로 옳지 않은 것은?

기억은 ‘서술 기억’과 ‘절차 기억’으로 분류할 수 있다.

우리가 흔히 기억이라고 부르는 것은 서술 기억이다. 서술 기억은 의미, 이해, 개념을 기반으로 하는 지식에 대한 기억인 ‘의미 기억’과, 일화에 대한 기억인 ‘일화 기억’으로 구성된다. 일화 기억은 우리 자신과 관련이 있을 때만 우리가 그것을 기억하므로 ‘자전 기억’이라고도 한다. 다른 누군가가 본 영화를 우리가 기억할 수는 없다. 의미 기억과 일화 기억에 대한 예를 들자면, 프랑스어 지식은 의미 기억이고, 프랑스어 수업은 일화 기억이다.

이와 달리, 감각 또는 운동 기능에 대한 기억은 절차 기억 또는 ‘습관’이라고 한다. 플루트 연주곡을 익히는 것은 의미 기억인 반면, 플루트 연주법을 배우는 것은 절차 기억이다.

대부분의 서술 기억은 해마라는 측두엽 영역에서 습득되고 형성된다. 해마는 내후각피질과 편도체에 연결되어 있다. 계통발생학적으로 오래된 피질 조직인 해마는 훨씬 더 최근에 생겨난 조직인 내후각피질이나 편도체 등의 도움을 받아 모든 서술 기억을 여러 피질 영역에 저장한다.

절차 기억은 소뇌와 기저핵에서 만들어진다. 기저핵에서 가장 중요한 부위는 미상핵이다. 중독을 일으키는 기억은 중독 물질을 갈구하는 동안 망상이나 섬망을 일으키지만 절차 기억으로 여겨지며, 해부학적으로 기저핵과 연결된 측중격핵에서 형성되어 저장된다. 중독의 일부 측면에 일조하는 편도체 역시 개체발생학적으로 그리고 해부학적으로 기저핵과 연결되어 있다.

- ① 일화에 대한 기억은 대부분 해마에서 형성된다.
- ② 내후각피질은 뇌에서 가장 나중에 생겨난 피질 조직이다.
- ③ 플루트 연주곡을 익히는 것은 지식에 대한 기억이다.
- ④ 중독을 일으키는 기억은 습관과 관련되어 있다.
- ⑤ 의미 기억과 일화 기억의 형성에는 모두 편도체가 관여한다.

8. 다음 글의 내용을 이해한 것으로 옳은 것은?

‘검사의 칼날’이라는 말을 들었을 때 우리는 가운을 입고 수술실에서 메스로 환자의 환부를 도려내는 외과 의사보다는 등에 칼을 차고 다니면서 칼싸움을 하는 무림의 검객을 더 강력하게 마음 속에 떠올린다. 어떻게 이러한 연상이 가능할까? 그것은 검사의 수사와 기소라는 ‘법률 행위’를 ‘싸움/전쟁’ 프레임을 통해 이해하려는 은유적 사고의 결과이다.

검사는 경찰을 지휘하고 감독하여 피의자의 범죄 사실을 수사하고 그 결과를 토대로 기소 여부를 독점적으로 결정하며 공판과정에서 법원에 법령의 정당한 적용을 청구하고 형의 집행을 지휘하고 감독하는 역할을 하는 사법관이다. ‘검사’라는 말을 들을 때, 사람들은 보통 전문적이고 복잡한 이 정의를 떠올리기보다 조직 폭력배를 비롯한 범죄자들을 체포하고 기소하여 법의 심판을 받게 하는 모습을 떠올린다. 이것은 일반인들이 이 정의를 모르기 때문이 아니라, 근원영역이라 불리는 구체적이고 단순한 개념을 통해서 목표영역이라 불리는 추상적이고 복잡한 개념을 은유적으로 이해하는 우리의 사고방식 때문이다.

- ① 은유적 표현은 복잡한 개념을 단순화시켜 이해하려는 사고방식이다.
- ② 은유적 표현은 일반인들이 사전적 정의를 모르는 데서 발생한다.
- ③ 사람들은 사물의 개념을 ‘싸움/전쟁’ 프레임을 통해 이해하려는 경향이 있다.
- ④ 사람들은 보통 근원영역을 목표영역으로 바꾸어 이해하는 경향이 있다.
- ⑤ 사람들은 추상적 개념을 빌려 구체적 개념을 이해하는 사고방식을 갖고 있다.

## 9. 다음 시에 대한 이해로 적절하지 않은 것은?

어느 사이에 나는 아내도 없고, 또,  
아내와 같이 살던 집도 없어지고,  
그리고 살뜰한 부모며 동생들과도 멀리 떨어져서,  
그 어느 바람 세인 쓸쓸한 거리 끝에 헤매이었다.  
바로 날도 저물어서,  
바람은 더욱 세게 불고, 추위는 점점 더해 오는데,  
나는 어느 목수네 집 현 샷을 깐,  
한 방에 들어서 잔을 붙이었다.  
이리하여 나는 이 습내 나는 좁고, 누긋한 방에서,  
낮이나 밤이나 나는 나 혼자도 너무 많은 것같이 생각하며,  
달옹배기에 북덕불이라도 담겨 오면,  
이것을 안고 손을 째며 재 우에 뜻 없이 글자를 쓰기도 하며,  
또 문 밖에 나가디두 앉구 자리에 누워서,  
머리에 손각지 벼개를 하고 굴기도 하면서,  
나는 내 슬픔이며 어리석음이며를 소처럼 연하여 새김질하는 것이었다.

- 백석, 「남신의주 유동 박시봉방」에서 -

- ① 현실의 고난을 초극하려는 지사적 의지가 드러나고 있다.
- ② 화자의 의식의 흐름에 따라 시상을 전개하고 있다.
- ③ 토속적 소재와 방언을 사용해서 외로움의 정서를 표현하고 있다.
- ④ 유량하는 삶을 살던 화자가 타지에서 삶에 대한 성찰을 하고 있다.
- ⑤ 시의 시간적 배경을 알 수 있는 시어가 등장한다.

## 10. 다음 시의 밑줄 친 ㉠~㉣에 대한 설명으로 적절하지 않은 것은?

㉠ 새벽마다 고요히 꿈길을 밟고 와서  
머리맡에 찬물을 ㉡ 째아 퍼붓고는  
그만 가슴을 디디면서 멀리 사라지는  
북청 물장수.

㉢ 물에 젖은 꿈이  
북청 물장수를 부르며  
그는 ㉣ 뻘걱뻘걱 소리를 치며  
온 자취도 없이 다시 사라져 버린다.

날마다 아침마다 기다려지는

㉤ 북청 물장수.

- 김동환, 「북청 물장수」 -

- ① ㉠: 대상의 행위가 반복적임을 알 수 있다.
- ② ㉡: 물 붓는 소리의 시원함을 감각적으로 표현한다.
- ③ ㉢: 현실과 꿈이 구분되지 않은 몽롱한 상태를 의미한다.
- ④ ㉣: 물장수의 단호한 태도에 대한 슬픔을 드러낸다.
- ⑤ ㉤: 명사구로 마무리함으로써 기다림이 계속되고 있음을 보여준다.

## 11. 다음 중 음운 변동 현상에 대한 설명으로 옳지 않은 것은?

- ① 신래[실라]: 동화 현상이 있다.
- ② 할느지[할른지]: 동화 현상이 있다.
- ③ 앓대[알타]: 탈락, 동화 현상이 있다.
- ④ 굶느[궁느]: 탈락, 동화 현상이 있다.
- ⑤ 광한루[광:할루]: 동화 현상이 있다.

## 12. 다음 중 밑줄 친 부분이 바르게 쓰이지 않은 것은?

- ① 이 손 뉘!
- ② 내 동생은 한글을 스스로 깨우쳤다.
- ③ 그들은 우리에게 반역자의 누명을 씩우려 했다.
- ④ 가슴을 애는 듯한 슬픔이었다.
- ⑤ 자네 덕에 생일을 잘 쇄선 고맙네.

13. 다음 중 표준어로만 묶인 것은?

- ① 놀놀하다, 숙덕이다, 범씨, 너부령이
- ② 누누이, 껌짝이다, 땀싸리, 땃갈
- ③ 꺼름하다, 번득이다, 수탉, 검연쩍다
- ④ 씹씹씹, 새벽별, 안팎, 익살꾼
- ⑤ 짹짹하다, 험뻑이다, 접때, 뒤꿈치

14. <보기1>을 참고할 때, <보기2>의 ㉠~㉢에 대한 설명으로 옳은 것은?

<보 기 1>

우리말의 높임법은 화자가 서술의 주체에 대하여 높임의 태도를 나타내는 주체 높임법, 문장의 목적어나 부사어가 지시하는 대상을 높이는 객체 높임법, 청자인 상대방을 높여 말하는 상대 높임법 등이 있다.

<보 기 2>

㉠ 할아버지께서는 귀가 어두우시다.  
 ㉡ 저는 그 책을 선생님께 선물로 드렸습니다.  
 ㉢ 지금 대통령께서는 각 부처 담당자들과 회의 중이십니다.

- ① ㉠에는 주체 높임법과 객체 높임법이 사용되었다.
- ② ㉠과 ㉡에는 주체 높임법이 사용되었다.
- ③ ㉠과 ㉢에는 상대 높임법이 사용되었다.
- ④ ㉡에는 객체 높임법과 상대 높임법이 사용되었다.
- ⑤ ㉡과 ㉢에는 객체 높임법이 사용되었다.

15. 다음 글의 내용을 이해한 것으로 옳지 않은 것은?

그동안 자본주의 경제체제는 고용관계를 기반으로 「근로기준법」, 노동 3권을 보장하여 노사가 힘의 균형을 이루는 산업민주주의를 추구해 왔다. 그러나 플랫폼 노동은 상시 고용, 사업장 출퇴근, 8시간 정규노동 등을 중심으로 구축된 표준적 고용관계를 해체시키고, 노동법과 사회복지가 적용되기 어려운 비정형 노동을 확대시키고 있다.

플랫폼 기업 측에서는, 플랫폼은 일종의 중개이므로 자신들은 정보서비스를 제공하는 것이지 플랫폼 노동자를 직접 통제하는 것은 아니라고 주장한다. 플랫폼 노동자는 노동제공 여부를 스스로 결정할 수 있고 업무시간도 조정할 수 있으므로 독립적인 계약으로 보아야 한다는 것이다.

그러나 플랫폼 노동자들은 어느 정도 업무의 자주성을 갖지만, 동시에 플랫폼의 통제도 받고 있다고 봐야 한다. 플랫폼에서 일할 때 노동과정에 대해, 플랫폼 기업은 보상 메커니즘과 업무설계를 통해 노동자들이 자연스럽게 업무를 수행하도록 만들기 때문이다.

플랫폼은 접근성, 편리성, 저렴한 가격, 일자리 창출 등의 장점이 있고, 참가자가 많을수록 네트워크 효과로 생태계가 구축되어 다양한 사업모델을 개발할 수 있다. 이러한 플랫폼 경제가 새로운 성장의 기회가 되어 경제를 발전시키기 위해서라도, 사회복지와 노동법의 사각지대에 방치된 플랫폼 노동에 대해 정부 차원의 플랫폼 노동에 대한 정의, 노동기본권 부여, 사회안전망 마련 등이 절실하다. 사용자 책임을 회피하려는 기업들이 플랫폼 노동을 악용할 수 있기 때문이다.

플랫폼 기업이 신기술과 사업모델 혁신으로 경제를 발전시키고 고용을 창출한다면 환영하겠다. 그러나 앱과 인터넷으로 노동을 매개하는 형식만 바뀔 뿐 기존 사업과 별 차이 없이 중간착취와 불안정노동을 지속한다면 이는 지양되어야 한다. 플랫폼 노동이 새로운 중간착취로 이용되지 않도록 사회적 통제와 제도보완이 필요하다.

- ① 플랫폼 노동자는 업무의 자주성을 갖는 동시에 플랫폼의 통제도 받는다.
- ② 플랫폼 노동자는 사회복지와 노동법의 사각지대에 놓여있다.
- ③ 플랫폼 노동의 긍정적 정착을 위한 사회적 책임이 필요하다.
- ④ 플랫폼 기업은 보상 메커니즘을 통해 노동의 독립성을 보장한다.
- ⑤ 플랫폼의 장점을 활용해 다양한 사업모델을 개발할 수 있다.

16. 다음 글을 읽고 추론한 내용으로 적절한 것은?

천연두는 공기로도 전염되어 전염력이 강하고, 치사율이 매우 높아 오랫동안 공포의 대상이었다. 고대 중국과 인도의 의사들은 한 번 천연두에 걸렸던 사람은 이 병에 다시 걸리지 않는다는 사실을 발견했고, 약하게 천연두를 앓고 나면 이후 천연두로 인해 목숨을 잃는 것을 막을 수 있으리라 생각하였다. 그들은 천연두 환자의 딱지를 말려 가루로 만들었다. 그리고 은으로 만든 관을 사용해 대상이 남자일 경우 왼쪽 콧구멍으로, 여자일 경우 오른쪽 콧구멍으로 딱지 가루를 넣었다.

한편, 아랍인들은 팔에 칼로 작은 상처를 내고 천연두의 농포에서 얻은 물질을 절개 부위 안으로 밀어 넣는 인두법을 고안했다. 이 방법은 1700년대에 영국으로 전파되었는데, 당시 영국의 공주를 비롯한 귀족 자녀들이 접종을 하고 효과를 나타내며 널리 퍼지게 되었다. 하지만 잘못된 접종 방법으로 인해 부작용도 많이 발생하였다. 영국의 일부 의사들은 아무 근거도 없이 접종하기 6주 전부터 환자에게서 피를 뽑고 설사를 시키며 저열량식을 주었다. 이렇게 면역력이 떨어진 상태에서 받는 접종은 곧 독이 될 수 있었는데, 이 잘못된 관행은 약 30년 동안 지속되었다.

1773년 에드워드 제너는 소에게 발생하는 천연두인 우두에 인간이 감염되어 가볍게 앓고 나면 천연두에 걸리지 않는다는 사실을 알게 되었다. 우두균은 인체에서 자연적으로 치유되는데, 이때 만들어진 항체가 천연두균에 대해서도 효과를 발휘하는 것이다. 우두법이 개발됨에 따라, 인류는 점차 천연두의 공포에서 벗어날 수 있게 되었다.

- ① 접종을 하기 전 피를 뽑음으로써 인체에 항체가 더욱 잘 생성될 수 있었겠군.
- ② 영국인들은 천연두 농포에서 얻은 물질이 성별에 따라 다르게 작용한다고 믿었겠군.
- ③ 영국의 잘못된 접종 방법은 공주에게 부작용이 발생하고 나서야 사라질 수 있었겠군.
- ④ 인체에 투입된 우두균이 항체가 되어 천연두의 전염을 막는 것이군.
- ⑤ 인체의 면역력이 떨어져 있는 상태에서 천연두 환자의 딱지 가루를 흡입한다면 부작용이 나타날 확률이 높아졌겠군.

17. 다음 (가)~(라)를 논리적 순서에 맞게 나열한 것은?

어빙 고프먼은 일반적인 용법과 달리 비인격이라는 범주를 사회적·법적 성원권의 상실과 연관시키지 않고 순수하게 연극적인 맥락에서 사용한다. 이러한 접근은 혼란을 유발할 수 있지만, 분명한 장점 또한 지닌다.

(가) 하지만 이 얼굴은 우리 몸의 일부도 아니고, 영혼의 반영도 아니다. 우리는 다른 사람들과의 만남 속에서 얼굴이 있는 듯이 행동하고, 우리의 얼굴에 대해 존중을 요구함으로써 얼굴이 실제로 거기 있게 해야 한다.

(나) 이를 통해 우리는 인격이 고정된 실체가 아니라 상호작용 속에서 끊임없이 현상하는 것임을 이해하게 된다. 고프먼은 “얼굴은 그것을 갖고 있는 사람의 내부나 표면이 아니라, 만남을 구성하는 사건들의 흐름 속에 퍼져 있다.”라고 표현한다. 우리는 얼굴을 갖고 있다는 사실에 의해 사람이 된다.

(다) 마찬가지로 우리는 상대방의 사람 연기에 호응하고, 그의 얼굴에 대해 경의를 표시하며, 그가 얼굴을 유지할 수 있게 도와야 한다. 말하자면 얼굴은 상호작용 속에서 가정되고 또 실현되는, 의례적 픽션이다. 우리는 서로의 얼굴에 대해 의례를 행함으로써 서로를 사람으로 임명한다.

(라) 다시 말해 고프먼의 접근은 사람의 수행성을 강조한다. 사람은 단순한 법적 카테고리도 아니고, 사회화를 통해 어떤 속성들을 획득함으로써 도달하게 되는 상태도 아니다. 고프먼의 관점에서 사람이란 곧 연기자를 말하는데, 우리는 사회라는 무대 위에 올라가서 실제로 연기를 하면서 우리의 사람 자격을 확인받게 된다.

- ① (가)-(나)-(라)-(다)
- ② (나)-(가)-(다)-(라)
- ③ (나)-(다)-(라)-(가)
- ④ (다)-(가)-(나)-(라)
- ⑤ (다)-(나)-(가)-(라)

18. 다음 시에 대한 설명으로 적절하지 않은 것은?

눈은 살아 있다.  
떨어진 눈은 살아 있다.  
마당 위에 떨어진 눈은 살아 있다.

기침을 하자.  
젊은 시인이여 기침을 하자.  
눈 위에 대고 기침을 하자.  
눈더러 보라고 마음 놓고 마음 놓고  
기침을 하자.

눈은 살아 있다.  
죽음을 잊어버린 영혼과 육체를 위하여  
눈은 새벽이 지나도록 살아 있다.

기침을 하자.  
젊은 시인이여 기침을 하자.  
눈을 바라보며  
밤새도록 고인 가슴의 가래라도  
마음껏 뱉자.

- 김수영, 「눈」 -

- ① 일상적 수준의 시어로 심층적 주제를 형상화하고 있다.
- ② 청유형 어미를 활용하여 청자의 동참을 유도하고 있다.
- ③ 남성적이고 단호한 어조로 화자의 의지를 부각하고 있다.
- ④ 특정 어구를 반복하여 시상을 전개하고 있다.
- ⑤ 역설적인 표현을 사용하여 죽음을 미화하고 있다.

19. 다음 작품에 대한 설명으로 옳지 않은 것은?

가시리 가시리잇고 나난  
버리고 가시리잇고 나난  
위 증줄가 태평성대

날리는 어찌 살라 하고  
버리고 가시리잇고 나난  
위 증줄가 태평성대

잡사와 두어리마나는  
선하면 아니 올세라  
위 증줄가 태평성대

설온 님 보내옵나니 나난  
가시는 듯 돌아 오소서 나난  
위 증줄가 태평성대

- ① 남녀 간의 사랑과 원망의 정서를 표현하고 있다.
- ② 한 행의 길이를 일정하게 맞추고 있다.
- ③ 하나의 문장을 인위적으로 잘라 연을 구분하는 현상을 보인다.
- ④ 함께 노래 부르는 사람들의 행동을 통일시키는 기능을 하는 시구가 나타난다.
- ⑤ 기-승-전-결의 짜임새를 가지고 있다.

20. 다음 글을 감상한 것으로 적절한 것은?

말대가리 윤용규 그는 삼십이 넘도록 탈망바람으로 샷갓 하나를 의관 삼아 촌 노름방으로 으실으실 돌아다니면서 개평꾼이나 뜯으면 그걸로 돌아앉아 투전장이나 뽑기, 방통이질이나 하기, 또 그도 저도 못하면 가난한 아내가 주린 배를 틀어쥐고서 바느질품을 팔아 어린 자식과(이 어린 자식이라는 게 그러니까 지금의 윤직원 영감입니다.) 입에 풀칠을 하는 것을 얻어먹고는, 밤이나 낮이나 질편히 드러누워, 소대성이 여대치게 낮잠이나 자기…… 이 지경으로 반생을 살았습니다. 좀 호협한 구석이 있고 담보가 클 뿐 물론 판무식꾼이구요.

그런데, 그런 게 다 운수라고 하는 건지 어느 해 연분인가는 난데없는 돈 2백 냥이 생겼더랍니다. 시골돈 2백 냥이면 서울돈으로 2천 냥이요, 그때만 해도 웬만한 새끼부자 하나가 왔다갔다 할 큰 돈입니다.

노름을 해서 판 돈이라고 하기도 하고, 혹은 그 아내가 친정의 머언 일가집 백부한테 분재를 타온 돈이라고 하기도 하고, 또 누구는 도깨비가 저다 준 돈이라고 하기도 하고 하여 자못 출처가 모호했습니다.

시방이야 가난하던 사람이 불시로 큰 돈이 생기면 경찰서 양반들이 우선 그 내력을 밝히려 들지만, 그때만 해도 60년 저쪽 일이니 누가 지날 말로라도 시비 한마딘들 하나요. 그저 그야말로 도깨비가 저다 주었나 보다 하고 한갓 부러워하기나 했지요.

- 채만식, 「태평천하」에서 -

- ① 현재의 사건을 작중인물이 회상하는 방식으로 제시한다.
- ② 서술자가 작중인물에 대해 풍자적 거리를 유지하고 있다.
- ③ 1인칭의 서술자가 작중인물에 대해 객관적으로 평가한다.
- ④ 판소리에서 창자와 같은 작중인물이 등장해 사건을 주도한다.
- ⑤ 서술자가 작중인물의 내면에 초점을 맞추어 사건을 서술한다.



영 어

1. 다음 밑줄 친 부분의 의미와 가장 가까운 단어는?

At present, in the most civilized countries, freedom of speech is taken as a matter of course and seems a perfectly simple thing. We are so accustomed to it that we look on it as a natural right. But this right has been acquired only in quite recent times, and the way to its attainment has lain through lakes of blood.

- ① procurement
- ② suppliance
- ③ requirement
- ④ process
- ⑤ delinquency

2. 다음 밑줄 친 부분 중 어법상 옳지 않은 것은?

Nanoscientists ① have found that, when ② reducing to their smallest size, certain elements (like silver, gold, and pencil lead) take on superpowers: super-efficient conductivity, super-sensitive poison detection, total odor eradication, ③ slaying the DNA of bacteria, and making electricity from any wavelength of light. If you add a super-material ④ that detects poisons to an ordinary material, let's say plastic wrap, you've created a new material – “smart plastic wrap,” ⑤ capable of identifying spoiled food and providing an alert with a change in the labels' color.

3. 다음 밑줄 친 부분 중 어법상 옳지 않은 것은?

When we start to lift weights, our muscles do not strengthen and change at first, but our nervous systems ① do, according to a fascinating new study in animals of the cellular effects of resistance training. The study, ② that involved monkeys performing the equivalent of multiple one-armed pull-ups, suggests ③ that strength training is more physiologically intricate than most of us might have imagined and ④ that our conception of ⑤ what constitutes strength might be too narrow.

4. 다음 빈칸에 들어갈 가장 적절한 단어는?

Frank McCourt's childhood was filled with misery. There was never enough food. Their house was small, dirty, and very cold in the winter. When it rained, the floor would flood with water. Frank and his brothers yearned for a better life. Frank did, however, have ways to escape from his tormented childhood. He loved to read, and because his \_\_\_\_\_ house had no electricity, he would read under the street lamp outside his home.

- ① decumbent
- ② unraveled
- ③ scribbled
- ④ succinct
- ⑤ dilapidated

5. 다음 빈칸에 들어갈 가장 적절한 단어는?

Prospective studies of lifetimes have often shown that some theories of alcoholism were incorrect because they confused cause with \_\_\_\_\_. For example, on the basis of current evidence, alcoholism is seen to be associated with but not caused by growing up in a household with alcoholic parents. Likewise, alcoholism is associated with but not usually caused (in men, at least) by depression, and alcoholism is associated with but not caused by self-indulgence, poverty, or neglect in childhood. Rather, alcoholism in individuals often leads to depression and anxiety; indeed, self-medication with alcohol makes depression worse, not better.

- ① evidence
- ② alcoholism
- ③ depression
- ④ association
- ⑤ self-medication

6. 다음 빈칸에 들어갈 가장 적절한 표현은?

When important events are happening around the world, most people \_\_\_\_\_ traditional media sources, such as CNN and BBC, for their news. However, during the invasion of Iraq by the United States and its allies in early 2003, a significant number of people followed the war from the point of view of an anonymous Iraqi citizen who called himself “Salam Pax.”

- ① turn out
- ② turn to
- ③ turn into
- ④ turn over
- ⑤ turn out of

7. 다음 밑줄 친 (A)와 (B)에 들어갈 가장 적절한 표현은?

More and more people and communities are changing their habits in order to protect the environment. One reason for this change is that space in landfills is running out and the disposal of waste has become difficult. \_\_\_\_ (A) \_\_\_\_, the practices of recycling, reusing, and reducing waste are becoming more commonplace. In some countries the technology for disposing of, or getting rid of, waste has actually become big business. Individuals have also taken actions to reduce landfill waste; for example, people are recycling newspapers and donating clothes to charities. \_\_\_\_\_ (B) \_\_\_\_\_, some people take leftover food and turn it into rich garden compost, an excellent fertilizer for vegetable and flower gardens.

- |   | (A)          | (B)            |
|---|--------------|----------------|
| ① | As a result  | In addition    |
| ② | However      | In general     |
| ③ | Incidentally | Overall        |
| ④ | Consequently | F o r instance |
| ⑤ | Accordingly  | Particularly   |

8. 다음 빈칸에 들어갈 가장 적절한 단어는?

The American Founders preferred the term “republic” to “democracy” because it described a system they generally preferred: the interests of the peoples were represented by more knowledgeable or wealthier citizens who were responsible to those that elected them. Today we tend to use the terms “republic” and “democracy” interchangeably. A widespread criticism of representative democracy is that the representatives become the “elites” that seldom consult ordinary citizens, so even though they are elected, a truly government doesn't really exist.

- ① sincere
- ② responsible
- ③ universal
- ④ representative
- ⑤ perpetual

9. 글의 흐름으로 보아, 주어진 문장이 들어가기에 가장 적절한 곳은?

This new fad is actually very old: for hundreds of years in India, a woman’s friends have painted her to celebrate her wedding day.

A popular fad for many teenagers is tattooing. ① Parents are usually horrified by these permanent designs on their children’s skin, but the young people see them as a fashion statement. ② In the new millennium, some parents are greatly relieved when their teenage children turn to a new fad, a temporary form of decorating the hands, feet, neck, or legs—a method of painting beautiful designs that last only about three weeks. ③ Another fad from India, however, causes parents more worry—*bidis*. Children and young teens are attracted to these thin cigarettes in candy flavors such as orange, chocolate, mango, and raspberry. The problem? *Bidis* contain more nicotine than regular cigarettes. ④ Unfortunately, many children think these are “cool”—fashionable. ⑤ So until a new fad comes along, “Indian style is hot,” as one radio commentator observed.

10. 다음 밑줄 친 (A)와 (B)에 들어갈 가장 적절한 단어는?

We need to think harder about narrowing the gap between those at the bottom and the top. If most people, especially lower-income individuals and minorities, keep the bulk of their wealth in housing, we should rethink lending practices and allow for a broader range of credit metrics (which tend to be biased toward whites) and lower down payments for good borrowers. Rethinking our retirement policies is crucial too. Retirement incentives work mainly for whites and the rich. Minority and poor households are less likely to have access to workplace retirement plans, in part because many work in less formal sectors like restaurants and child care. Another overdue fix: we should expand Social Security by lifting the cap on payroll taxes so the rich can contribute the same share of their income as everyone else. Doing \_\_\_\_ (A) \_\_\_\_ would be a good first step. But going forward, economic and racial fairness can no longer be thought of as \_\_\_\_ (B) \_\_\_\_ issues.

- |   | (A)     | (B)      |
|---|---------|----------|
| ① | neither | divided  |
| ② | both    | equality |
| ③ | either  | social   |
| ④ | neither | income   |
| ⑤ | both    | separate |

11. 다음 밑줄 친 부분 중 어법상 옳지 않은 것은?

Not all people ① who have heart attacks have the same symptoms or have the same severity of symptoms. Some people have mild pain; ② others have more severe pain. Some people have no symptoms. For others, the first sign may be sudden cardiac arrest. However, the more signs and symptoms you have, ③ the great the chance you are having a heart attack. Some heart attacks strike suddenly, but many people have warning signs and symptoms hours, days or weeks in advance. ④ The earliest warning might be recurrent chest pain or pressure (angina) ⑤ triggered by activity and relieved by rest. Angina is caused by a temporary decrease in blood flow to the heart.

12. 다음 밑줄 친 (A)와 (B)에 들어갈 가장 적절한 표현은?

If the police had asked for a safety licence for their new flying camera, it \_\_\_\_ (A) \_\_\_\_ a major crime-fighting success. Unfortunately they didn't, and as a result the young man they filmed stealing a car might go free. "As long as you have a licence, there is no problem using these machines," said a lawyer. "\_\_\_\_ (B) \_\_\_\_ a properly licensed camera, it would have been fine."

- |   | (A)             |   | (B)                |
|---|-----------------|---|--------------------|
| ① | would have been | - | Had they used      |
| ② | will be         | - | If they used       |
| ③ | will have been  | - | If they use        |
| ④ | would be        | - | Have they used     |
| ⑤ | would have been | - | Had they been used |

13. 다음 빈칸에 들어갈 가장 적절한 단어는?

Beyond that, my fellow citizens, the future is up to us. Our Founders taught us that the \_\_\_\_\_ of our liberty and our union depends upon responsible citizenship. And we need a new sense of responsibility for a new century. There is work to do, work that government alone cannot do: teaching children to read; hiring people off welfare rolls.

- ① submission
- ② admonition
- ③ devastation
- ④ preservation
- ⑤ mitigation

14. 다음 글에서 제시하는 '정직하지 못한 이메일'의 특징으로 옳지 않은 것은?

A team at Cornell University in New York has developed software aimed at detecting lies in emails and text messages. Traditional lie detectors work by measuring a person's heartbeat. They rely on the fact that a person's pulse gets faster when they are nervous or stressed – a strong indicator that they are not telling the truth. The new software is much more subtle. It scans electronic messages and looks for various clues which indicate lies are being told. Researchers have identified a number of these clues, or 'falsehood indicators', ranging from overuse of the third person to frequent use of negative adjectives and verbs. A team of volunteers provided the researchers with both truthful and dishonest emails. By comparing them they came across a number of characteristics. They noticed, for instance, that truthful emails were usually short and written in the first person, with lots of use of 'I' to start sentences. Dishonest emails were on average 28 percent longer than honest ones because people worry about not sounding convincing, so tend to give more detail when lying. And because liars want people to fall for their stories, they tend to use more sense verbs such as 'see' and 'feel', perhaps in an attempt to gain the reader's sympathy.

- ① 정직한 이메일보다 평균 28퍼센트 정도 길이가 길다.
- ② 감각동사를 더 많이 사용하는 경향이 있다.
- ③ 3인칭 대명사를 과도하게 사용한다.
- ④ 부정적인 의미의 형용사와 동사를 더 자주 사용한다.
- ⑤ 자세한 설명은 가급적 회피하려고 한다.

15. 다음 밑줄 친 (A), (B), (C)에 들어갈 가장 적절한 표현은?

William Tell's home was among the mountains, and he was a famous hunter. No one in all the land could shoot with bow and arrow so well as he. Gessler knew this, and so he thought of a cruel plan to make the hunter's own skill \_\_\_\_\_ (A) \_\_\_\_\_ him to grief. He ordered that Tell's little boy should be made \_\_\_\_\_ (B) \_\_\_\_\_ up in the public square with an apple on his head; and then he suggested Tell \_\_\_\_\_ (C) \_\_\_\_\_ the apple with one of his arrows.

- |   | (A)      | (B)      | (C)   |
|---|----------|----------|-------|
| ① | to bring | to stand | shot  |
| ② | bring    | to stand | shoot |
| ③ | bring    | stand    | shot  |
| ④ | bring    | to stand | shot  |
| ⑤ | to bring | stand    | shoot |

16. 다음 중 글의 흐름과 무관한 문장은?

Gorkha was a sitting target. Most of the houses in this mountainous district northwest of Nepal's capital, Kathmandu, were made of little more than stone or bricks bonded together with mud. ① That meant they were easily destroyed when tremors from a 7.8-magnitude earthquake rippled across the country just before noon on April 25, killing more than 8,000 people. ② By May 5, when TIME photographer James Nachtwey arrived in the remote village of Barpak, in the northern part of Gorkha, near the epicenter of the quake, "there wasn't much left" standing, he says. ③ The tremors "basically shook the structures apart," leaving irregular piles of stone and twisted wooden frames where there were once homes. ④ How do you rebuild when the ground beneath your feet could shift at any moment? ⑤ Worst of all, there was more to come. After Nachtwey left Nepal, as relief and rescue teams finally spread out across the impoverished Himalayan nation, there was a second seismic blow. On May 12, a 7.3-magnitude quake erupted at the eastern end of the same section of the geological fault that had caused the earlier temblor.

17. 글의 흐름으로 보아, 주어진 문장이 들어가기에 가장 적절한 곳은?

In addition, defensive pessimism has proven to be a useful cognitive strategy for some people.

① Pessimists sometimes make better leaders, particularly where there is a need to ignite social change. ② Their skepticism may make them more resistant to propaganda and false advertising. ③ The degree of pessimism felt by an individual or group can often be linked to political and economic conditions in their personal lives and their society. ④ They set their expectations low and then outperform them by preparing thoroughly for a wide range of negative outcomes in advance. ⑤

18. 다음 글의 제목으로 가장 적절한 것은?

Throughout Earth's history, several extinction events have taken place. The largest one happened about 250 million years ago and is called the Great Dying. Scientists theorize that a single devastating event killed off most life-forms on Earth. It could have been a series of large asteroid strikes, a massive emission from the seafloor of the greenhouse gas methane, or increased volcanic activity, such as the eruptions that created the Siberian Traps that now cover some 770,000 square miles of Russia. When the mass extinction ended, 57 percent of all animal families and 83 percent of all genera had disappeared from the planet, and it took some 10 million years for life to recover.

- ① The Earth Affected by Mass Die-offs
- ② The Greatest Volcanic Eruption
- ③ The Beginning of Life on Earth
- ④ Massive Strikes of Meteors on Earth
- ⑤ The Mass Extinction of Life-forms by Volcanoes

19. 다음에 이어질 글의 순서로 적절한 것은?

Reports of the demise of the world’s most popular reserve currency were greatly exaggerated.

(A) But here we are, six years after the crisis, and the dollar is showing just how almighty it actually is. The dollar index, which measures its value against other currencies, recently reached a four-year high. And the policymakers who bitterly criticized the dollar show little real interest in dumping it. The amount of U.S. Treasury securities held by China, for instance, stands at \$1.27 trillion, 75% more than in 2008.

(B) Ever since the 2008-09 financial crisis, predictions of the dollar’s demise have come hand over fist. As the U.S. economy sank into recession, so too did confidence that the greenback could maintain its long-held position as the world’s premier reserve currency.

(C) In Beijing, Moscow and elsewhere, policymakers railed against the dollar-dominated global financial system as detrimental to world stability and vowed to find a replacement. Central bankers in the emerging world complained that the primacy of the dollar allowed American economic activity to send shock waves through the global economy, roiling their own markets and currencies.

- ① (A)-(C)-(B)
- ② (B)-(A)-(C)
- ③ (B)-(C)-(A)
- ④ (C)-(A)-(B)
- ⑤ (C)-(B)-(A)

20. 다음 밑줄 친 부분의 의미와 가장 가까운 단어는?

The smartphone, through its small size, ease of use, proliferation of free or cheap apps, and constant connectivity, changes our relationship with computers in a way that goes well beyond what we experienced with laptops.

① reduction

② expansion

③ prospect

④ acquisition

⑤ utilization

한국사

1. <보기1>의 밑줄 친 ‘이 왕’의 업적으로 옳은 것만을 <보기2>에서 모두 고르면?

<보 기1>

이 왕의 정치 가운데 가장 중요한 것은 보법에 의한 군역제도의 개혁과 직전법의 실시에 의한 토지제도의 혁신이었다. 보법은 군역의 평준화에 따른 국방 강화에 목적이 있었고, 직전법은 관리들의 경제력을 약화시키는 대신 국가 재정을 강화하는 데 목적이 있었다.

<보 기2>

ㄱ. 상서사에서 맡고 있던 인사권을 이조와 병조에 귀속시켜 6조의 기능을 강화하였다.

ㄴ. 6조 판서들이 국왕에게 직접 보고하는 제도를 부활하여 왕권을 강화하였다.

ㄷ. 문하부의 낭사를 사간원으로 독립시켜 언론 기능을 강화하고 대신들을 견제하도록 하였다.

ㄹ. 국경 지대에서 시행되던 방어체제를 전국으로 확대하여 지역 중심 방어체제로 개편하였다.

- ① ㄱ, ㄴ
- ② ㄱ, ㄷ
- ③ ㄴ, ㄷ
- ④ ㄴ, ㄹ
- ⑤ ㄷ, ㄹ

2. (가)와 (나) 사이의 시기에 있었던 사실로 옳은 것은?

(가) 김춘추가 무릎을 꿇고 “…… 만약 폐하께서 당의 군사를 빌려 주어 흉악한 것들을 잘라내지 않는다면 …… 산과 바다 건너 행하는 조회도 바랄 수 없을 것입니다.”라고 하였다. 태종이 매우 옳다고 여겨서 군사의 출동을 허락하였다.

(나) 당의 군사가 와서 매소성을 공격하니, 원술이 이를 듣고 죽음으로써 지난번의 치욕을 씻고자 하였다. 드디어 힘껏 싸워서 공을 세워 상을 받았다.

- ① 대조영이 발해를 건국하였다.
- ② 백제가 멸망하였다.
- ③ 신라가 대가야를 병합하였다.
- ④ 신라에서 녹읍이 폐지되었다.
- ⑤ 고구려가 살수에서 수의 군대를 격퇴하였다.

3. 다음과 같은 변화가 나타난 시기의 사실로 옳은 것은?

건국과 발전 과정에서 신라의 왕호는 여러 번 바뀐 것으로 알려져 있다. 특히, 4세기 무렵에는 이사금이라는 칭호가 마립간으로 바뀌었다.

- ① 율령을 반포하고 불교를 공인하였다.
- ② 국호를 신라로 바꾸고 주군제를 도입하였다.
- ③ 백제와 연합하여 고구려에게 빼앗긴 한강 유역을 되찾았다.
- ④ 독자적인 연호를 사용하여 자주국가로서의 위상을 높였다.
- ⑤ 3성이 권력을 주고받던 시대가 끝나고 김씨 세습이 이루어졌다.

4. 다음과 같은 활동을 전개한 승려에 대한 설명으로 옳은 것은?

임진년(1232년) 여름 4월 8일 처음 보현도량(普賢道場)을 결성하고 법화삼매(法華三昧)를 수행하여, 극락정토에 왕생하기를 구하였는데, 모두 천태삼매의(天台三昧儀)를 그대로 따랐다. 오랫동안 법화참(法華懺)을 수행하고 전후에 권하여 발심시켜 이경을 외우도록 하여 외운 자가 1000여 명이나 되었다.

- ① 천태종을 창시하였다.
- ② 돈오점수를 주장하였다.
- ③ 백련결사를 주도하였다.
- ④ 천태사교의를 저술하였다.
- ⑤ 유불일치설을 강조하였다.

5. 다음 지문의 작가가 속한 봉당에 대한 설명으로 옳은 것은?

江湖(강호)에 病(병)이 깊퍼 竹林(죽림)의 누엇더니,  
關東(관동) 八百里(팔백리)에 方面(방면)을 맞디시니,  
어와 聖恩(성은)이야 가디록 罔極(망극)하다.  
- 「관동별곡(關東別曲)」

- ① 이황과 조식의 문인으로 이루어져 있다.
- ② 이조전랑 자리를 두고 다툼 김효원을 추종하는 세력이다.
- ③ 광해군을 세자로 책봉하자고 건의한 사건으로 피해를 입었다.
- ④ 정여립 모반사건에 연루되어 많은 사람들이 실각하였다.
- ⑤ 선조가 사망하고 광해군이 즉위하자 실권을 장악하였다.

6. ㄱ~ㄹ의 ‘이 책’이 편찬된 순서로 옳은 것은?

- ㄱ. 이 책은 단군 신화를 서술하면서 예맥, 부여, 옥저, 삼한, 삼국이 모두 단군의 후손임을 밝혀 놓았다.
- ㄴ. 이 책은 고려의 역사를 편년체와 강목체를 결합하여 서술한 것으로, 우리나라 최초의 강목체 사서로 평가된다.
- ㄷ. 이 책은 고구려 건국 영웅을 소재로 서사시를 지은 것으로, 고구려 전통을 계승하려는 의식이 강조되어 있다.
- ㄹ. 이 책은 고려 태조부터 숙종까지의 역사를 정리한 것으로, 그 가운데 국왕들의 업적에 대한 평가 부분이 지금 전하고 있다.

- ① ㄱ - ㄷ - ㄹ - ㄴ
- ② ㄱ - ㄹ - ㄴ - ㄷ
- ③ ㄴ - ㄱ - ㄷ - ㄹ
- ④ ㄷ - ㄱ - ㄴ - ㄹ
- ⑤ ㄷ - ㄹ - ㄱ - ㄴ

7. (가), (나) 시기에 일어난 사건으로 옳은 것은?

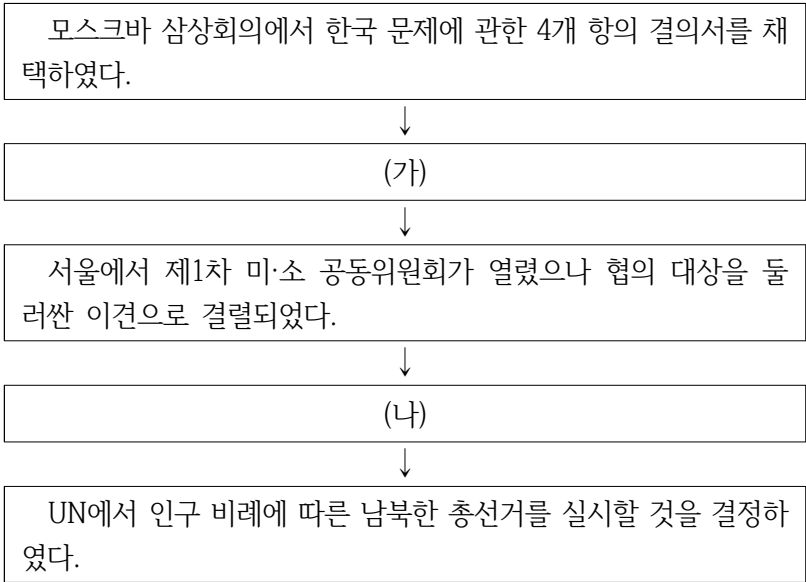

- ① (가) - 미군이 진주하여 북위 38도선 이남에 군정을 선포하였다.
- ② (가) - 주한 미국 육군 사령부는 국내 치안을 명분으로 남조선 국방 경비대를 창설하였다.
- ③ (가) - 이승만이 정읍에서 남한 단독 정부 수립을 주장하였다.
- ④ (나) - 조선 공산당 북조선 분국이 조직되어 책임비서로 김일성을 선출하였다.
- ⑤ (나) - 김구와 김규식 등이 통일정부 수립을 위한 남북 협상을 벌였다.

8. (가)~(마)에 들어갈 내용으로 옳지 않은 것은?

연 도	조 약 명	주요내용
1876	조·일 수호 조규	(가)
1876	조·일 무역 규칙	(나)
1882	조·청 상민 수륙 무역 장정	(다)
1882	조·미 수호통상 조약	(라)
1883	조·일 통상 장정	(마)

- ① (가) - 조선이 자주국임을 명시하였다.
- ② (나) - 일본정부에 소속된 선박의 항세를 면제하였다.
- ③ (다) - 청의 북양대신과 조선 국왕은 대등한 권리를 갖는다고 규정하였다.
- ④ (라) - 거중조정의 원칙과 최혜국대우 조항을 규정하였다.
- ⑤ (마) - 일본 물품에 대한 관세를 폐지하였다.

9. (가)와 (나) 사이에 있었던 사건으로 옳은 것은?

- (가) 대통령이 계엄령을 선포한 가운데 개헌에 반대하는 국회의원들을 감금하고 국회에서 대통령 직선제를 골자로 하는 개헌안을 통과시켰다.
- (나) 국회에서 개헌안에 대해 표결한 결과 재적 인원 203명의 2/3에 못 미치는 135명이 찬성하였으나 사사오입의 논리를 펴 억지로 개헌안을 통과시켰다.

- ① 이승만이 여러 우익 단체를 모아서 자유당을 창당하였다.
- ② 부통령 선거에서 민주당의 장면 후보가 당선되었다.
- ③ 6.25 전쟁에 대한 휴전 협정이 체결되었다.
- ④ 대통령 후보였던 조봉암이 간첩 혐의로 사형에 처해졌다.
- ⑤ 김일성이 연안파를 숙청하고 주체를 강조하기 시작하였다.

10. 다음과 같은 주장을 받아들인 국왕의 업적으로 옳은 것은?

- 불교를 믿는 것은 자신을 다스리는 근원이며, 유교를 행하는 것은 나라를 다스리는 근원을 구하는 것입니다. 자신을 다스리는 것은 내세에 복을 구하는 일이며, 나라를 다스리는 것은 오늘의 급한 일입니다.
- 풍속은 각기 그 토질에 따라 다른 것이므로 모든 것을 반드시 구차하게 중국과 같게 할 필요는 없습니다.

- ① 청연각이라는 도서관 겸 학문연구소를 설치하였다.
- ② 연등회와 팔관회를 성대하게 개최하였다.
- ③ 개국공신들을 숙청하고 왕권을 강화하였다.
- ④ 쌍기의 건의를 수용하여 과거제를 시행하였다.
- ⑤ 지방에 경학 박사와 의학 박사를 파견하였다.

11. (가), (나)의 토지제도에 대한 설명으로 옳지 않은 것은?

(가) 경종 원년(976) 11월 …… 관품의 높고 낮음은 논하지 않고 다만 인품만 가지고 등급을 정하였다.  
(나) 경기는 무릇 사방의 근본이니 마땅히 과전을 설치하여 사대부를 우대한다.

- ① (가) - 무인에 대한 차별대우가 사라졌다.
- ② (가) - 전지와 시지를 함께 지급하였다.
- ③ (나) - 수신전, 휴양전 등이 마련되었다.
- ④ (나) - 수조권을 지급하는 것이 원칙이었다.
- ⑤ (가), (나) - 전직 관리에게도 토지를 지급하였다.

12. 임진왜란 당시의 사건들을 오래된 시기 순으로 옳게 나열한 것은?

ㄱ. 이순신이 이끄는 수군이 옥포에서 첫 승리를 거두었다.  
ㄴ. 진주성이 함락되고 수많은 사람들이 살상되었다.  
ㄷ. 권율이 행주산성에서 대승을 거두었다.  
ㄹ. 평양성을 일본군에게서 탈환하였다.

- ① ㄱ - ㄴ - ㄷ - ㄹ
- ② ㄱ - ㄷ - ㄹ - ㄴ
- ③ ㄱ - ㄹ - ㄷ - ㄴ
- ④ ㄴ - ㄱ - ㄹ - ㄷ
- ⑤ ㄴ - ㄹ - ㄱ - ㄷ

13. (가)의 인물이 주장했을 구호로 옳지 않은 것은?

( 가 )선생의 생애	
연도	활동
1907	국채보상 단연동맹지회 설립
1918	상하이에서 신한 청년당 조직
1921	고려 공산당에 가입
1944	조선 건국 동맹 조직
1945	조선 건국 준비 위원회 결성
1946	좌우 합작 운동 주도
1947	서울 해화동 로터리에서 피격.사망

- ① 한반도 분단을 막고 통일정부를 수립하자!
- ② 나라 빛을 갹아 일본의 간섭에서 벗어나자!
- ③ 조선 사람은 조선 사람이 만든 물건을 쓰자!
- ④ 일제의 패망에 대비하여 건국을 준비하자!
- ⑤ 파리 강화 회의에 대표를 보내 일제의 침략상을 알리자!

14. 조선 후기 상품 화폐 경제에 대한 설명으로 옳지 않은 것은?

- ① 숙종 이후 전국적으로 유통된 동전은 교환 수단으로 뿐만 아니라 재산 축적의 수단으로 여겨져 동전의 부족 현상인 전황이 발생하기도 하였다.
- ② 지방민의 교역 장소로 장시가 정기적으로 열렸으며, 보부상들이 장시들을 하나의 유통망으로 연결시키는 역할을 담당하였다.
- ③ 17세기 중엽 이후 국경 지대를 중심으로 공적으로 허용된 개시가 열렸는데, 중강 개시, 회령 개시, 경원 개시, 동래 개시가 있었다.
- ④ 정조 때 신해통공을 통해 모든 시전이 가진 금난전권의 특권을 없애고 모든 상품의 자유로운 판매를 허용하였다.
- ⑤ 상업 자본가로 성장한 도매상인인 도고들은 자본을 바탕으로 상품을 독점하여 부를 축적하였다.

15. (가)와 (나) 시기 사이의 역사적 사실로 옳은 것은?

(가) 이제부터 청의 연호를 사용하지 않고, 개국 기년을 사용하도록 한다. 우리 조선이 건국된 해를 기준으로 삼아 연도를 표시하도록 하라.  
(나) 다가오는 11월 17일을 양력 1월 1일로 새로 정할 것이다. 또 연호를 건양으로 다시 정할 것이니, 공사문서에 적용하도록 하라.

- ① 아관파천이 일어났다.
- ② 홍범 14조가 발표되었다.
- ③ 청일 전쟁이 시작되었다.
- ④ 영국이 거문도를 점령하였다.
- ⑤ 동학농민군이 제2차 봉기를 일으켰다.

16. 일제 시대 국학운동에 대한 사항으로 옳지 않은 것은?

- ① 신채호는 역사를 ‘인류 사회의 아(我)와 비아(非我)의 투쟁’이라고 규정하고 민족주의 사학을 주장하였다.
- ② 백남운은 마르크스주의 역사학에 입각하여 한국사의 발전 과정을 변증법적 역사발전 법칙에 따라 서술하였다.
- ③ 정인보는 ‘민족의 혼’을 강조하고, 저술을 통해 국가를 구성하고 있는 두 요소를 ‘혼’과 ‘백’이라고 하였다.
- ④ 문일평은 ‘조선심’을 강조하고 조선심의 결정체로서 ‘조선글’을 주장하였다.
- ⑤ 실증 사학자들은 랑계 사학을 수용하여 실증주의를 표방하고 진단 학회를 설립하였다.



17. 남북 관계에서 벌어진 다음 사건들을 오래된 시기 순으로 옳게 나열한 것은?

- |                  |                    |
|------------------|--------------------|
| (가) 7·4 남북공동성명   | (나) 남북적십자 1차 회담    |
| (다) 판문점 도끼 살인 사건 | (라) 북한 핵확산 금지조약 탈퇴 |

- ① (가) - (나) - (다) - (라)
- ② (가) - (다) - (나) - (라)
- ③ (나) - (가) - (다) - (라)
- ④ (나) - (가) - (라) - (다)
- ⑤ (나) - (라) - (가) - (다)

18. 다음 자료에 대한 설명으로 옳은 것은?

오라 총관 목극등(穆克登)이 황지를 받들고 변계를 조사한 결과 서쪽의 경계선은 압록강이고, 동쪽은 토문강이므로 분수령 상에 비를 세워 기록으로 삼는다.

- ① 조선 후기에 폐4군을 복구하고 건립하였다.
- ② 후일 간도 귀속 문제가 발생하는 원인이 되었다.
- ③ 일본이 임나일본부설의 근거로 이용하고 있다.
- ④ 고려가 여진을 쫓아내고 국경을 정한 비석이다.
- ⑤ 정도전이 요동정벌을 주장하는 계기가 되었다.

19. 다음과 같은 위기를 타개하기 위하여 임시정부가 추진한 정책으로 옳은 것은?

민족 운동 전선이 이념과 노선의 차이로 분열된 상황에서 임시정부는 자금난에 시달려, 독립운동의 중추 역할을 감당하기 어렵게 되었다. 1920년대 후반에 안창호 등을 중심으로 민족유일당을 건설하자는 운동이 전개되었지만 별다른 성과를 거두지 못하였다. 이 무렵 만보산 사건과 만주 사변이 일어났다.

- ① 한민애국단을 조직하였다.
- ② 국민대표회의를 소집하였다.
- ③ 연통제와 교통국을 조직하였다.
- ④ 파리강화회의에 대표를 파견하였다.
- ⑤ 주석제를 채택하고 한국독립당을 처음 결성하였다.

20. 다음 포고령을 내린 세력에 대한 설명으로 옳은 것은?

제1조 북위 38도선 이남의 조선 영토와 조선 인민에 대한 통치의 모든 권한은 당분간 본관의 권한 하에 시행한다.  
제2조 정부 등 모든 공공사업 기관에 종사하는 유급·무급 직원과 고용인, 그리고 기타 중요한 제반 사업에 종사하는 자는 별도의 명령이 있을 때까지 종래의 정상 기능과 업무를 수행할 것이며, 모든 기록 및 재산을 보호 보존하여야 한다.

- ① 친일파 대다수를 처벌하였다.
- ② 조선 건국 준비 위원회를 조직하였다.
- ③ 조선 인민 공화국의 권위를 인정하지 않았다.
- ④ 대한민국 임시정부를 공식 정부로 인정하였다.
- ⑤ 사회주의 세력과 연합하여 인민 위원회를 구성하였다.

헌 법

1. 정치자금에 대한 설명으로 옳은 것은? (다툼이 있는 경우 판례에 의함)

- ① 헌법은 “선거에 관한 경비는 법률이 정하는 경우를 제외하고는 정당 또는 후보자에게 부담시킬 수 없다.”라고 규정함으로써 선거비용제를 채택하고 있다.
- ② 당비는 정당의 당헌·당규 등에 의하여 정당의 당원이 부담하는 금전으로서 유가증권이나 그 밖의 물건을 제외한다.
- ③ 국회의원 개인은 후원회를 둘 수 있지만 정당은 후원회를 둘 수 없다.
- ④ 야당의 정치자금 모집을 가능하게 하기 위하여 타인의 명이나 가명으로 하는 정치자금 기부를 허용한다.
- ⑤ 법인 또는 단체는 정치자금을 기부할 수 있다.

2. 탄핵제도에 대한 설명으로 옳은 것은?

- ① 탄핵심판은 서면으로 심리하며, 동일한 사유로 형사소송이 진행되고 있는 경우 재판부는 심판 청구를 각하해야 한다.
- ② 검찰총장과 경찰청장은 헌법에 탄핵대상자로 명시되어 있다.
- ③ 탄핵결정은 공식으로부터 파면함에 그치며 형사상의 책임이 면제되지는 않는다.
- ④ 탄핵심판의 경우 국정의 혼란을 방지하기 위하여 소수의견을 표시할 수 없다.
- ⑤ 탄핵소추의 사유가 존재하는 경우에는 국회는 탄핵소추를 발의하고 의결하여야 한다.

3. 예산제도에 대한 설명으로 옳지 않은 것은?

- ① 국회는 예산안을 제출할 수 없다.
- ② 예산은 법률의 형식을 취하지 않고 있기 때문에 법규범이 아니라 행정부 내부의 훈령이다.
- ③ 예산은 국가기관만을 구속할 뿐 일반국민을 구속하지 않는다.
- ④ 예비비의 지출은 차기국회의 승인을 얻어야 한다.
- ⑤ 예산은 관보로써 공고하도록 되어있을 뿐, 공포가 그 효력발생요건은 아니다.

4. 국적에 대한 설명으로 옳은 것은? (다툼이 있는 경우 판례에 의함)

- ① 중앙행정기관의 장이 복수국적자를 외국인과 동일하게 처우하는 내용으로 법령을 제정 또는 개정하려는 경우, 미리 법무부장관과 협의할 필요는 없다.
- ② 대한민국 국적을 취득한 외국인으로서 외국 국적을 가지고 있는 자는 대한민국 국적을 취득한 날부터 그 외국 국적을 상실한다.
- ③ 대한민국 국적을 취득한 사실이 없는 외국인은 법무부장관의 귀화허가를 받아 대한민국 국적을 취득할 수 있는 반면, 대한민국의 국민이었던 외국인은 법무부장관의 국적회복허가를 받아 대한민국 국적을 취득할 수 있다.
- ④ 외국의 영주권을 취득한 재외국민은 대한민국 국민만이 향유할 수 있는 권리를 행사할 수 없다.
- ⑤ 북한주민은 대한민국 국민이므로 헌법 해석상 탈북의료인에게도 국내 의료면허를 부여할 입법의무가 발생한다.

5. 국회에 대한 설명으로 옳지 않은 것만을 <보기>에서 모두 고르면? (다툼이 있는 경우 판례에 의함)

- <보 기>
- ㄱ. 천재지변이 발생한 경우 국회의장은 집회기일 1일 전이라도 임시회를 공고할 수 있다.
  - ㄴ. 국민의 권리와 의무의 형성에 관한 사항을 비롯하여 국가의 통치조직과 작용에 관한 기본적이고 본질적인 사항은 반드시 국회가 정하여야 한다.
  - ㄷ. 국회의장은 특별히 법률로 정한 경우를 제외하고는 의원 외의 직을 겸직할 수 없다.
  - ㄹ. 국회는 휴회 중에는 대통령의 요구가 있더라도 본회의를 재개하지 않는다.
  - ㅁ. 의원은 직무수행에 지장이 없는 경우라고 하더라도 예외 없이 영리업무에 종사할 수 없다.

- ① ㄱ, ㄴ
- ② ㄱ, ㄷ
- ③ ㄴ, ㄹ
- ④ ㄷ, ㅁ
- ⑤ ㄹ, ㅁ

6. 재판청구권에 대한 설명으로 옳지 않은 것은? (다툼이 있는 경우 판례에 의함)

- ① 통고처분에 대해 별도로 행정소송을 인정하지 않더라도 헌법이 보장하는 법관에 의한 재판을 받을 권리를 침해하는 것은 아니다.
- ② 토지수용위원회의 수용재결서를 받은 날로부터 60일 이내에 보상금증감청구소송을 제기하도록 한 「공익사업을 위한 토지 등의 취득 및 보상에 관한 법률」 규정은, 제소기간이 지나치게 짧다고 할 수 없어 토지소유자의 재판청구권을 침해하지 않는다.
- ③ 특별검사가 공소제기한 사건의 재판기간과 상소절차 진행기간을 일반사건보다 단축하는 것은 공정한 재판을 받을 권리를 침해한다.
- ④ 국민참여재판을 받을 권리는 헌법이 보장하는 재판을 받을 권리의 보호범위에 속하지 않는다.
- ⑤ 즉시항고 제기기간을 3일로 제한하고 있는 「형사소송법」 규정은 당사자의 재판청구권을 침해한다.

7. 표현의 자유에 대한 설명으로 옳은 것은? (다툼이 있는 경우 판례에 의함)

- ① 인터넷언론사가 선거일 전 90일부터 선거일까지 후보자명의로 칼럼이나 저술을 게재하는 보도를 할 수 없도록 한 것은 필요 이상으로 표현의 자유를 제한하여 헌법에 위반된다.
- ② 대한민국을 모욕할 목적으로 국기를 훼손하는 행위를 처벌하도록 한 것은 표현의 방법이 아닌 표현의 내용에 대한 규제이므로 표현의 자유를 침해한다.
- ③ 각급 법원 인근의 모든 옥외집회를 전면적으로 금지한 「집회 및 시위에 관한 법률」 규정은 해당 법원에서 심리 중인 사건의 재판에 영향을 미칠 위협을 차단하기 위한 것으로서 집회의 자유를 침해하지 않는다.
- ④ 옥외집회나 시위가 사전신고한 범위를 뚜렷이 벗어나 질서를 유지할 수 없게 된 경우, 이에 대한 해산명령에 불응하는 자를 형사처벌하는 「집회 및 시위에 관한 법률」 규정은 집회의 자유를 침해한다.
- ⑤ 국회의사당의 경계지점으로부터 100미터 이내의 장소에서 옥외집회 또는 시위를 한 자를 처벌하는 「집회 및 시위에 관한 법률」 규정은 국회의 헌법적 기능을 보호하기 위한 것으로서 집회의 자유를 침해하지 않는다.

8. 교육에 관한 기본권에 대한 설명으로 옳지 않은 것은? (다툼이 있는 경우 판례에 의함)

- ① 사립대학 교육기관의 교원을 정관이 정하는 바에 따라 기간을 정하여 임면할 수 있도록 한 구「사립학교법」 규정은 교원지위 법정주의에 위반되지 않는다.
- ② 사립학교법인이 의무의 부담을 하고자 할 때 관할청의 허가를 받도록 하는 「사립학교법」 규정은 사립학교 운영의 자유를 침해하지 않는다.
- ③ 대학의 자치의 주체를 기본적으로 대학으로 본다고 하더라도 교수나 교수회의 기본권 주체성이 부정된다고 볼 수 없다.
- ④ 자율형 사립고등학교를 후기학교로 정하여 신입생을 일반고와 동시에 선발하도록 하는 한편, 자율형 사립고등학교를 지원한 학생에게 평준화지역 후기학교에 중복지원 할 수 없도록 한 것은 학교법인의 사학운영의 자유를 침해한다.
- ⑤ 학교교과교습학원 및 교습소의 교습시간을 05:00부터 22:00까지 규정하고 있는 조례는 학부모의 자녀교육권을 침해하지 않는다.

9. 공무원의 근로3권에 대한 설명으로 옳지 않은 것은? (다툼이 있는 경우 판례에 의함)

- ① 국가공무원 중 사실상 노무에 종사하는 공무원은 노동운동을 할 수 있다.
- ② 5급 이상 공무원의 노동조합가입을 금지하고 6급 이하의 공무원 중에서도 인사·보수 등 행정기관의 입장에 서는 자 등의 노동조합가입을 금지하는 것은 공무원들의 단결권을 침해하지 않는다.
- ③ 공무원노동조합은 정책결정에 관한 사항이나 임용권의 행사 등 근무조건과 직접 관련이 없는 사항에 대해서는 정부측 교섭대표 및 지방자치단체의 장과 교섭하고 단체협약을 체결한다.
- ④ 공무원노동조합이 체결하는 단체협약의 내용 중 법령·조례 또는 예산에 의해 규정되는 것은 단체협약으로서의 효력이 인정되지 않는다.
- ⑤ 공무원에게 금지되는 집단행위란 공무 이외의 일을 위한 집단행위 중 공익에 반하는 행위를 말한다.

10. 평등권에 대한 설명으로 옳지 않은 것은? (다툼이 있는 경우 판례에 의함)

- ① 구「종합부동산세법」상 세대별 합산규정은 혼인한 자 또는 가족과 함께 세대를 구성한 자를 개인별로 과세되는 독신자, 사실혼 관계의 부부, 세대원이 아닌 주택 등의 소유자 등에 비하여 지나치게 불리하게 과세하고 있으므로 헌법에 합치하지 않는다.
- ② 국·공립학교 채용시험에서 국가유공자의 가족에게 10%의 가산점을 부여하는 것은 능력주의를 바탕으로 하여야 하는 공직취임권의 규율에 있어서 중요한 예외를 구성하므로, 관련 공직과 일반응시자의 공무담임권의 차별 사이에 엄밀한 법익형량이 이루어져야 한다.
- ③ 교원임용시험의 일자를 일요일로 정함으로써 종교행사를 갖는 수험생들의 예배 참석 등에 현실적인 불편이나 불이익이 초래되지만, 수많은 수험생들의 응시상의 편의와 시험장소의 마련 및 시험관리상의 편의 도모와 같은 합리적인 이유가 있으므로 평등권을 침해하지 않는다.
- ④ 대학의 교원인 공무원에게 정당가입의 자유를 허용하면서도 초·중등학교의 교원에게는 이를 금지하는 것은, 양자 간 직무의 본질이나 내용 그리고 근무 태양이 다른 점을 고려한 합리적인 차별이다.
- ⑤ 대학의 교원은 헌법과 법률로써 신분이 보장되고 정당가입과 선거운동 등이 가능하여 노조형태의 단결체가 꼭 필요한 것은 아니므로, 초·중등학교의 교원과 달리 법률로써 단결권을 인정하지 않는다고 하여 평등권을 침해하는 것은 아니다.

11. 생명권에 대한 설명으로 옳은 것은? (다툼이 있는 경우 판례에 의함)

- ① 헌법은 사형제도의 허용을 직접적으로 규정하고 있다.
- ② 배아는 수정 후 14일이 경과하여 원시선(原始線)이 나타나기 전이라도 수정란 상태에 있는 한 생명권의 주체이다.
- ③ 자기낙태죄는 임신한 여성의 자기결정권에 대한 과도한 제한이라고 보기 어려워 헌법에 위반되지 않는다.
- ④ 태아는 생명권의 주체이다.
- ⑤ 생명권은 개인이 포기할 수 없는 기본권이므로 기본권 제한적 법률유보의 대상이 될 수 없다.

12. 공무원제도에 대한 설명으로 옳지 않은 것은? (다툼이 있는 경우 판례에 의함)

- ① 공무원을 직권면직 할 수 있는 사유에는 직제의 폐지도 포함된다.
- ② 공무원에 대하여 직무수행 중 정치적 주장을 표시·상징하는 복장 등 착용행위를 금지한 「국가공무원 복무규정」은 공무원의 정치적 표현의 자유를 필요 이상으로 제한하여 헌법에 위반된다.
- ③ “지방자치단체의 장은 다른 지방자치단체의 장의 동의를 얻어 그 소속 공무원을 전입할 수 있다.”라는 「지방공무원법」 규정은 해당 공무원 본인의 동의가 필요하다는 것을 전제로 해석할 때 헌법에 합치한다.
- ④ “공무원은 직무의 내외를 불문하고 그 품위가 손상되는 행위를 하여서는 안 된다.”라고 한 「국가공무원법」 규정은 ‘품위’ 등 그 용어의 사전적 의미가 명백하고 그 수범자인 평균적인 공무원은 이를 충분히 예측할 수 있어 명확성원칙에 위배되지 않는다.
- ⑤ 입법자는 공무원의 정년을 행정조직, 직제의 변경 또는 예산의 감소 등 제반사정을 고려하여 합리적인 범위내에서 조정할 수 있다.

13. 국회의 법률제정절차에 대한 설명으로 옳은 것은? (다툼이 있는 경우 판례에 의함)

- ① 국회의원은 법률안제출권을 가지고 있지만 정부는 법률안제출권을 갖지 않는다.
- ② 국민의 권리제한 또는 의무부과와 직접 관련되는 법률은 특별한 사유가 없는 한 그 법률을 공포한 후 적어도 30일이 경과한 날부터 시행되도록 하여야 한다.
- ③ 국회에서 한 번 부결된 법률안은 같은 입법기에 다시 발의 또는 제출하지 못한다.
- ④ 법률안과 예산안에 대한 수정동의는 그 안을 갖추고 이유를 붙여 30명 이상의 찬성의원과 연서하여 미리 국회의장에게 제출하여야 한다.
- ⑤ 국회는 개별사건법률을 제정할 수 없다.

14. 신뢰보호의 원칙에 대한 설명으로 옳지 않은 것은? (다툼이 있는 경우 판례에 의함)

- ① 신뢰보호의 원칙은 법률이나 그 하위법규뿐만 아니라 국가관리의 입시제도와 같이 국·공립대학의 입시전형을 구속하여 국민의 권리에 직접 영향을 미치는 제도운영지침의 개폐에도 적용된다.
- ② 무기징역의 집행 중에 있는 자의 가석방 요건을 종전의 10년 이상에서 20년 이상 형 집행경과로 강화한 개정 「형법」 조항을 「형법」 개정 당시에 이미 수용 중인 사람에게도 적용하는 「형법」 부칙 조항은 신뢰보호 원칙에 위배되지 않는다.
- ③ 개정된 신법이 피적용자에게 유리한 경우에 시혜적인 소급입법을 할 것인지 여부는 입법재량의 문제이다.
- ④ 세무당국에 사업자등록을 하고 운전교습업을 영위해오던 운전교습업자라도 「도로교통법」상의 운전학원으로 등록하지 아니하면 운전교육행위를 할 수 없도록 한 것은 신뢰보호의 원칙에 위배되지 않는다.
- ⑤ 퇴직연금 지급자가 퇴직 후에 사업소득이나 근로소득을 얻게 된 경우 소득심사제에 의하여 퇴직연금 중 일부의 지급을 정지하는 것은 신뢰보호 원칙에 위반된다.

15. 기본권에 대한 설명으로 옳지 않은 것은? (다툼이 있는 경우 판례에 의함)

의함)

- ① 헌법재판소는 기본권 보호의무 위배 여부를 심사하는 기준으로 과잉금지원칙을 채택하고 있다.
- ② 행정기관의 행위라도 사법(私法)상의 행위는 헌법소원의 대상이 되지 않는다.
- ③ 국가는 헌법 제10조에 의거하여 태아의 생명을 보호할 의무가 있지만, 태아를 위하여 민법상 일반적 권리능력까지도 인정해야 하는 헌법적 요청이 도출되는 것은 아니다.
- ④ 「산업단지 인·허가 절차 간소화를 위한 특별법」상 산업단지의 지정권자로 하여금 산업단지계획안에 대한 주민의견청취와 동시에 환경영향평가서 초안에 대한 주민의견청취를 진행하도록 한 것은 국가의 기본권 보호의무에 위반되지 않는다.
- ⑤ 헌법에 의하여 일정한 제도가 보장되면 입법자는 법률로써 이를 폐지할 수 없고, 제한하더라도 그 본질적 내용은 침해할 수 없다.

16. 위헌법률심판제도에 대한 설명으로 옳지 않은 것은? (다툼이 있는 경우 판례에 의함)

- ① 형벌에 관한 법률이 위헌으로 결정된 경우 그 법률에 근거한 유죄의 확정판결에 대하여는 재심을 청구할 수 있다.
- ② 보통군사법원은 위헌법률심판을 제청할 수 없다.
- ③ 법률의 위헌결정은 법원뿐 아니라 국가기관 및 지방자치단체를 기속한다.
- ④ 재판관 5인이 위헌의견을 제시하고 나머지 4인이 합헌의견을 제시한 경우에도, 심판대상법률은 “헌법에 위반되지 아니한다.”라는 주문의 결정을 한다.
- ⑤ 헌법재판소가 법률에 대하여 헌법불합치결정을 하는 때에는 입법개선촉구의 결정을 함께 하기도 한다.

17. 국회의 구성에 대한 설명으로 옳지 않은 것은? (다툼이 있는 경우 판례에 의함)

- ① 정당이 비례대표 의석배분에 참여하기 위해서는 지역구 국회의원 선거에서 3 이상의 의석을 차지하거나 비례대표 국회의원선거에서 100분의 5 이상을 득표하여야 한다.
- ② 지역구 국회의원에 궐원이 생긴 경우에도 보궐선거일로부터 임기만료일까지의 기간이 1년 미만인 경우에는 보궐선거를 실시하지 않을 수 있다.
- ③ 국회의원 임기만료일 전 180일 이내에 비례대표 국회의원에 궐원이 생긴 경우 의석승계를 인정하지 아니한 구「공직선거법」규정은 헌법에 합치하지 않는다.
- ④ 「공직선거법」에 의하면 국회의 의원정수는 지역구 국회의원 253명과 비례대표 국회의원 47명을 합하여 300명이다.
- ⑤ 헌법은 국회의원 수의 하한을 200명으로 명시하고 있다.

18. 대법원에 대한 설명으로 옳은 것만을 <보기>에서 모두 고르면? (다툼이 있는 경우 판례에 의함)

<보        기>

ㄱ. 법률이 정하는 바에 따라 대법원에 대법관이 아닌 법관을 둘 수 있다.  
 ㄴ. 대법관 3명 이상으로 구성된 부(部)에서는 그 의견이 일치하더라도 명령 또는 규칙이 헌법 또는 법률에 위반된다고 인정하는 사건을 심리하여 재판할 수 없다.  
 ㄷ. 대법관 과반수 이상으로 구성된 대법관 전원합의체의 결정은 3분의 2 이상의 찬성으로 결정한다.  
 ㄹ. 대법원은 법원의 내부규율과 사무처리에 관한 사항에 한하여 대법원규칙으로 정할 수 있다.  
 ㅁ. 대법원장은 필요하다고 인정하는 경우에 특정한 부로 하여금 행정·조세·노동·군사·특허 등의 사건을 전담하여 심판하게 할 수 있다.

- ① ㄱ, ㄴ, ㄷ
- ② ㄱ, ㄴ, ㅁ
- ③ ㄱ, ㄷ, ㄹ
- ④ ㄴ, ㄹ, ㅁ
- ⑤ ㄷ, ㄹ, ㅁ

19. 대통령의 권한에 대한 설명으로 옳은 것은?

- ① 정부는 법률안을 제출할 수 있으며, 대통령은 법률안거부권을 행사하는 경우 법률안을 수정하여 재의를 요구할 수 있다.
- ② 현행 「사면법」은 헌법재판소의 탄핵결정을 받은 공무원에 대한 대통령의 사면권을 규정하고 있다.
- ③ 대통령은 국회에 출석하여 발언하거나 서한으로 의견을 표시할 수 있다.
- ④ 대통령이 긴급명령권을 발동하려면 국회의 사전동의를 얻어야 하며, 동의를 얻지 못한 때에는 그 명령은 폐기된다.
- ⑤ 대통령은 계엄을 선포한 경우 계엄지역의 행정사무와 사법사무를 관장하며, 계엄사령관을 직접 지휘·감독한다.

20. 지방자치제도에 대한 설명으로 옳은 것은? (다툼이 있는 경우 판례에 의함)

- ① 감사원이 지방자치단체에 대하여 자치사무의 합법성뿐만 아니라 합목적성에 대하여도 감사하는 것은 지방자치단체의 자치권을 침해한다.
- ② 「지방자치법」상 일반지방자치단체는 시·도와 시·군·자치구이며, 특별시·광역시·특별자치시·특별자치도는 특별지방자치단체이다.
- ③ 지방선거사무는 전국적 통일성을 필요로 하므로 지방자치단체의 자치사무가 아니다.
- ④ 지방자치단체의 영토고권은 헌법과 법률상 인정되지 아니한다.
- ⑤ 조례제정은 지방자치단체 또는 그 집행기관이 수행하는 사무를 위한 것이므로 지방자치단체는 자치사무와 단체위임사무 그리고 기관위임사무에 관하여 원칙적으로 조례를 제정할 수 있다.

## 사 회

## 1. 다음의 (가)와 (나)에 대한 설명으로 옳지 않은 것은?

갑국 국회의원 선거는 (가) 소선거구제에 따라 지역구 의원 246명을 선출하고, (나) 비례대표제를 보충하여 정당 득표비율에 따라 비례대표 의석 54석을 배분하고 있다.

- ① (가)는 후보자의 선거 비용이 상대적으로 적게 든다.
- ② (나)는 소수파의 의회 진출에 유리하다.
- ③ 우리나라 국회의원 선거와 광역 및 기초의회의원 선거에서도 (가)와 (나)가 적용되고 있다.
- ④ (가)는 사표(死票)가 많이 발생할 수 있다.
- ⑤ (나)는 정당제도를 다당제로 유도한다.

## 2. 다음 그림은 완전 경쟁 시장에서의 X재 가격 결정 원리를 보여준다. 이에 대한 분석으로 옳은 것은?

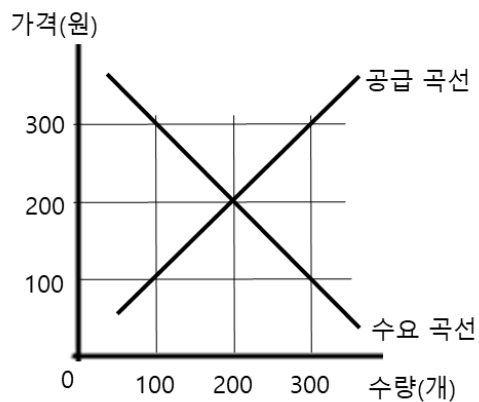

- ① 현재 X재 시장의 판매 수입은 2만 원이다.
- ② X재 가격이 300원일 때 거래량도 300개로 증가한다.
- ③ X재의 수요와 공급이 모두 증가하면 가격도 상승한다.
- ④ X재의 보완재 가격이 상승하면 X재의 수요가 감소한다.
- ⑤ X재의 최고 가격을 100원으로 통제하면 초과 수요량이 300개이다.

## 3. 다음 상황에 대한 경제적 분석으로 옳지 않은 것은?

어떤 공장의 생산 과정에서 오염물질이 배출되고 있다. 제품 한 단위당 일정한 분량의 오염물질이 방출되어 주변 농가에 피해를 주고 있다. 그러나 이 공장은 주변 농가의 피해에 대해 어떠한 보상도 하지 않는다.

- ① 사회적 최적 생산량보다 더 적게 생산하고 있다.
- ② 사회적 비용이 사적 비용보다 높다.
- ③ 경제적 손실(자중 손실)이 발생하고 있다.
- ④ 외부 불경제가 발생하고 있다.
- ⑤ 제품 한 단위당 세금을 부과하면 현재 상황을 개선할 수 있다.

## 4. 다음 사건에 대한 옳은 설명만을 &lt;보기&gt;에서 모두 고른 것은?

13세인 갑과 16세인 을은 타인의 물건을 단순 절도하여 경찰서에서 수사를 받고 있다.

— <보 기> —

- ㄱ. 갑은 형사 미성년자이므로 기소될 수 없다.
- ㄴ. 을은 갑과 달리 보호 처분을 받을 수 없다.
- ㄷ. 을은 검사에 의해 선도 조건부 기소 유예 처분을 받을 수 있다.
- ㄹ. 을은 갑과 달리 징역형을 선고 받으면 소년원에 송치된다.

- ① ㄱ, ㄴ
- ② ㄱ, ㄷ
- ③ ㄴ, ㄷ
- ④ ㄴ, ㄹ
- ⑤ ㄷ, ㄹ

## 5. 다음은 사회 불평등을 바라보는 (A)와 (B)의 관점이다. 이에 대한 옳은 설명만을 &lt;보기&gt;에서 모두 고른 것은?

(A) 우리 사회의 경제적 양극화로 인해 자본이라는 수단을 가진 사람들과 자본을 가지지 못하고 임금 노동을 통해 살아가는 사람들 간의 불균등한 부의 배분이 더욱 심화되고 있다. 불균등한 부의 배분이 세습을 통한 계층의 고착화로 이어지는 것이 근본적인 사회 문제이다.

(B) 자본주의 사회에서 부의 불균등한 배분은 자본을 가진 자들이 사회에 기여한 바가 크기 때문에 나타나는 현상이다. 오히려 지나친 결과적 형평성의 강조는 개인의 성취동기를 약화시켜 사회 발전에 이롭지 않다.

— <보 기> —

- ㄱ. (A)의 관점은 사회 불평등이 궁극적으로 개인의 능력과 노력의 차이로부터 발생한다고 본다.
- ㄴ. (A)의 관점은 차등분배가 궁극적으로 사회 발전을 저해한다고 본다.
- ㄷ. (A)의 관점은 (B)의 관점과 달리 미시적 관점에서 사회 불평등 문제를 파악한다.
- ㄹ. (B)의 관점은 개인의 귀속적 요인이 사회 불평등에 미치는 영향력을 간과한다는 비판을 받는다.

- ① ㄱ, ㄴ
- ② ㄱ, ㄹ
- ③ ㄴ, ㄷ
- ④ ㄴ, ㄹ
- ⑤ ㄷ, ㄹ

6. A~D는 각각 독점 시장, 과점 시장, 완전 경쟁 시장, 독점적 경쟁 시장 중 하나이다. 이에 대한 설명으로 옳은 것은?

시장 형태 \ 질문	A	B	C	D
시장 진입이 자유로운가?	아니오	예	아니오	예
공급자가 1인인가?	예	아니오	아니오	아니오
상품이 동질적인가?	(가)	(나)	(다)	예

- ① A시장은 개별 기업의 시장 결정권이 전혀 없다.
- ② B시장은 한계수입과 한계비용이 같은 상태에서 이윤 극대 생산량을 결정한다.
- ③ D시장은 기업들 간의 담합 및 카르텔이 형성되기에 적합하다.
- ④ C시장의 가격은 D시장보다 낮고 공급량은 많다.
- ⑤ (가)와 (나)에는 ‘예’, (다)에는 ‘아니오’가 들어간다.

7. 법치주의의 유형 (가)와 (나)에 대한 설명으로 옳은 것은?

(가) 행정과 사법이 법률에 따라 이루어져야 하며, 합법적 절차에 의해서 제정된 법률이라면 그 목적이나 내용은 문제 삼지 않는다.

(나) 합법적으로 제정된 법률에 따른 행정과 사법을 중시하지만, 법률의 목적과 내용이 인간존엄성, 평등, 자유와 권리의 보장에 부합하여야 한다는 점을 중시한다.

- ① (가)는 통치의 정당성보다 합법성을 더 중시한다.
- ② (가)는 정의에 부합하는 법만이 지배력을 가져야 한다고 본다.
- ③ (가)는 (나)보다 위헌 법률 심사제의 필요성을 강조한다.
- ④ (나)는 (가)에 비해서 독재자의 통치권을 강화하는 수단으로 활용될 우려가 있다.
- ⑤ (가)는 (나)와 달리 국가 권력 행사에 법적 근거가 필요하다고 보지는 않는다.

8. 다음 상황에서 정부와 중앙은행이 시행할 수 있는 경제 안정화 정책으로 옳은 것은?

전 세계적으로 전염병이 확산되고 있다. 이에 따라 경제활동에 큰 어려움이 나타나고 있다. 가계의 소득과 소비가 감소하고, 기업의 생산도 위축되고 있다.

- ① 중앙은행 - 국공채 매각
- ② 중앙은행 - 재할인을 인상
- ③ 중앙은행 - 법정 지급준비율 인상
- ④ 정부 - 세금 인상
- ⑤ 정부 - 정부지출 증가

9. 다음 그림은 자료 수집 방법을 상대적으로 비교·설명한 것이다. A~C는 참여 관찰법, 질문지법, 실험법 중 하나이다. 이에 대한 설명으로 옳지 않은 것은?

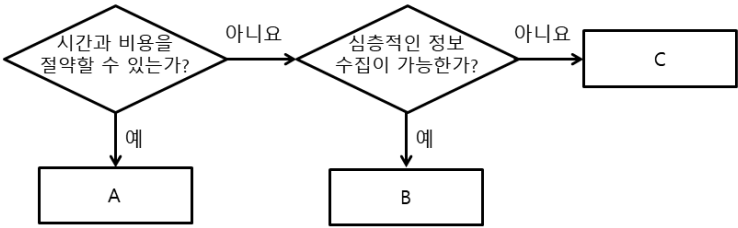

- ① A는 분석 기준이 명확하여 통계적으로 분석하기 쉽다.
- ② B는 관찰 결과를 수치화·계량화하는 데 어려움이 있다.
- ③ A와 C는 연구 과정에서 연구자의 주관이 개입될 가능성이 크다.
- ④ C는 A에 비해 윤리적 문제가 발생할 가능성이 크다.
- ⑤ B는 언어적 의사소통이 어려운 대상자에게도 실시하기 용이하다.

10. 다음은 근대 정치 사상가 (갑)~(병)의 국가 형성에 대한 주장이다. 이에 대한 설명으로 옳은 것은?

(갑) 자연 상태에서는 끝없는 생존투쟁 상태인 '만인에 대한 만인의 투쟁'이 불가피하다. 그래서 개인들은 자기 보존을 확보하고자 계약을 맺어 국가를 형성하였다.

(을) 자연 상태에서 인간은 자기 신체와 소유물에 대하여 완전한 결정권을 가진다. 하지만 자연 상태에서는 자신의 생명, 자유, 재산을 보존하기 어렵기 때문에 개인들은 자발적인 동의에 의하여 국가를 형성하였다.

(병) 사회 불평등이 나타나면서 자연 상태의 평화가 중단되었다. 이에 개인들은 자연권 보존을 위해 국가를 형성하고 일반 의지에 따른 국가 운영을 추구하게 되었다.

- ① (갑)은 인간의 자기 보존을 위해 국가 권력의 3권 분립을 필수적인 것으로 보았다.
- ② (병)은 (을)과 달리 입법권과 행정권만을 국가에 양도하는 것이며, 이러한 양도는 개인들의 동의에 바탕을 두고 있다고 주장하였다.
- ③ (갑)은 직접 민주주의, (병)은 간접 민주주의를 이상적인 정치 형태로 보았다.
- ④ (병)은 성악설에 기반하여 국민의 저항권을 부정하였다.
- ⑤ (갑), (을), (병)은 공통적으로 국가를 자연권을 보장하기 위한 수단으로 보았다.

11. 다음 밑줄 친 ㉠~㉣에 대한 설명으로 옳은 것은?

사유 재산권 존중의 원칙, ㉠계약 자유의 원칙, ㉡과실 책임의 원칙이 근대 민법의 기본 원칙이라 할 수 있다. 현대 사회는 자본주의 사회의 문제점을 인식하게 되면서, 이러한 근대 민법의 원칙은 각각 ㉢소유권 공공복리의 원칙, ㉣계약 공정의 원칙, ㉤무과실 책임의 원칙으로 수정되었다.

- ① ㉠은 개인의 자율적 의사에 기초하여 체결된 계약에서 사회적 불공정성 문제를 검토하고 이를 강조한다.
- ② ㉡은 수정 원칙으로 대체되면서 현재 한국의 민법에서는 폐기된 원칙이다.
- ③ ㉢은 소유권이 공공복리의 차원에서 제한될 수 없다는 의미의 절대적 권리이다.
- ④ ㉣에 따르면 계약의 주체가 무지한 약자일지라도 자발적인 의사에 따른 노예계약은 적법한 것으로 인정된다.
- ⑤ ㉤은 제조물의 생산, 판매과정에 참여한 자는 제조물의 결함으로 인하여 그 상품을 이용한 소비자의 생명, 신체나 재산에 손해가 발생한 경우에 적용될 수 있다.

12. 다음 밑줄 친 ㉠~㉣과 같은 현상의 일반적인 특징에 대한 설명으로 옳은 것은?

바다로 유입된 ㉠플라스틱이 생태계에 미칠 악영향을 막기 위한 다양한 시민단체의 노력이 최근에 이루어지고 있다. 과거에 ㉡쓰레기는 대부분 바다로 유입되더라도 해양 생명체에 의해서 다시 생태계로 환원되는 과정을 거쳐 순환되었다. 그러나 ㉢플라스틱은 잘 분해되지 않는 특성이 있어서 바다에 유입된 뒤에도 쉽게 분해되지 않는다. 최근 여러 나라에서 ㉣화장품에 미세 플라스틱을 함유하는 것을 금지하는 등의 법안을 마련하고 있다.

- ① ㉠, ㉣과 같은 현상은 확실성의 원리가 적용된다.
- ② ㉡, ㉢과 같은 현상은 당위 법칙의 지배를 받는 경향이 있다.
- ③ ㉠, ㉣과 같은 현상은 ㉡, ㉢과 달리 가치 함축적이다.
- ④ ㉡, ㉢과 같은 현상은 ㉠, ㉣과 달리 특수성을 지닌다.
- ⑤ ㉠, ㉣과 같은 현상은 ㉡, ㉢에 비해 인과관계가 분명하다.

13. 다음 밑줄 친 ㉠에 해당하지 않는 것은?

우리나라의 정부 형태는 국가 권력 간에 ‘독립성의 원리’를 원칙으로 하는 대통령제를 중심으로 구성되어 있다. 전형적인 대통령제는 입법부와 행정부 간의 엄격한 제도적 분리를 통해 각 기구 간 권력의 견제와 균형을 유지한다. 그런데, 우리나라의 정부 형태는 ㉠행정부와 입법부가 융합된 특성을 가지고 있다.

- ① 대통령은 임시 국회 소집을 요구할 수 있다.
- ② 국회의원이 국무총리나 국무위원을 겸직할 수 있다.
- ③ 국회는 국무총리나 국무위원의 해임을 건의할 수 있다.
- ④ 대통령은 국가 원수의 지위뿐만 아니라 행정부 수반의 지위를 동시에 가진다.
- ⑤ 국무총리는 행정에 관하여 대통령의 명을 받아 행정 각부를 통할하는 권한을 행사할 수 있다.

14. 다음 표는 갑국과 을국의 노동자가 1주일 동안 생산할 수 있는 쌀과 옷의 생산량을 나타낸 것이다. 이에 대한 분석으로 옳지 않은 것은?

	쌀 (섬)	옷 (벌)
갑국	5	5
을국	4	2

- ① 갑국은 옷 생산에 절대우위가 있다.
- ② 을국은 쌀 생산에 비교우위가 있다.
- ③ 갑국의 쌀 생산의 기회비용은 옷 1벌이다.
- ④ 을국의 옷 생산의 기회비용은 쌀 2섬이다.
- ⑤ 쌀 1섬의 교역조건은 옷 1벌에서 2벌 사이이다.

15. 다음은 계약에 관한 글이다. 이에 대한 설명으로 옳은 것은?

민법에서는 사람들의 합의와 약속들을 통틀어서 ㉠계약이라고 부른다. 법적으로 효력이 있는 계약을 하려면 ㉡의사 능력과 ㉢행위 능력을 갖추어야 한다. 만 19세 미만의 미성년자는 민법상 제한 능력자에 해당하므로 ㉣미성년자와의 계약에는 여러 가지 제약이 따른다.

- ① ㉠과 관련하여 근대 민법의 계약 공정의 원칙이 수정되어 오늘날에는 계약 자유의 원칙이 강조되고 있다.
- ② ㉡은 단독으로 유효한 법률 행위를 할 수 있는 지위나 자격을 말한다.
- ③ ㉢은 자신이 하는 행위의 의미나 결과를 판단할 수 있는 정상적인 정신 능력을 말한다.
- ④ ㉣에서 미성년자가 권리만 얻는 계약은 혼자서도 맺을 수 있다.
- ⑤ ㉣에서 미성년자가 신분증을 위조하는 등 거래 상대방을 적극적으로 속여서 맺은 계약에 대해 미성년자 측은 취소권을 갖는다.



## 16. 국회의 기능 및 권한에 대한 (가)~(라)의 설명으로 옳은 것은?

- (가) 국회는 상호 원조 또는 안전 보장에 관한 조약, 주권의 제약에 관한 조약, 국가가 국민에게 중대한 재정적 부담을 지우는 조약 또는 입법 사항에 관한 조약 등의 체결·비준에 대한 동의권을 가진다.
- (나) 국회의원은 법률안을 제출할 수 있다. 국회는 이를 의결하여 정부에 이송한다.
- (다) 국회는 국무총리 또는 국무위원의 해임을 대통령에게 건의할 수 있다.
- (라) 국회는 임명에 대한 동의 및 선출을 통해 국가 주요 기관을 구성할 수 있다.

- ① (가)에서 일반적으로 조약의 체결·비준에 대한 국회의 동의권은 사전적 동의권이다.
- ② (가)에서 국회의 동의를 받은 조약은 헌법과 동등한 지위와 효력을 갖는다.
- ③ (나)에서 5인 이상의 국회의원이나 위원회는 법률안을 제출할 수 있다.
- ④ (다)에서 국회의 건의가 있으면 대통령은 해당 국무위원을 해임해야 한다.
- ⑤ (라)에서 임명 동의 대상에는 대법원장과 대법관, 헌법재판소장과 헌법재판소 재판관이 포함된다.

## 17. A, B의 이론에 대한 설명으로 옳은 것은?

- A : 비행을 일삼는 동료들과 지속적으로 접촉하면서 그들의 가치관을 내면화하기 때문에 일탈 행동을 하게 된다.
- B : 처음 비행을 저지른 사람은 자신에 대한 주변인의 따가운 시선과 평가로 인해서 부정적 자아가 형성되어 지속적인 비행을 반복하게 된다.

- ① A는 ‘일탈 행동’에 대한 부정적 반응이 2차적 일탈을 유발한다고 본다.
- ② A는 ‘일탈 행동’의 근본적 원인이 타인과의 상호작용에서 이루어진 학습에 있다고 본다.
- ③ B는 ‘일탈 행동’을 규정하는 사회의 객관적 기준에 주목하는 경향이 있다.
- ④ B는 ‘일탈 행동’에 대한 핵심적 대책은 사회 규범의 강한 통제력 회복에 있다고 본다.
- ⑤ B는 A의 이론과 달리 거시적 관점에서 ‘일탈 행동’의 반복 과정을 설명하고자 한다.

## 18. 다음 자료에 있는 (가), (나)에 대한 설명으로 옳지 않은 것은?

- 갑: 우리나라는 헌법 제72조에서, 대통령이 필요하다고 인정할 때 외교·국방·통일 기타 국가 안위에 관한 중요 정책에 대해서 (가)을/를 실시할 수 있다고 규정하고 있어.
- 을: 선출직 지방 공직자는 임기가 보장되어 있지만, 「지방자치법」에는 주민들이 일정한 절차를 거쳐 선출직 지방 공직자를 임기 종료 전에 해직시키는 (나)이/가 있지.

- ① (가)는 직접 민주제적 요소를 지닌다.
- ② (나)는 정치권력의 남용을 견제하는 효과가 있다.
- ③ (나)에 의해서 국민은 국회의원을 파면시킬 수 있다.
- ④ (나)와 달리 (가)는 헌법 개정을 통해 폐지할 수 있다.
- ⑤ (가)와 (나) 모두 국민 주권의 원리를 실현하는 제도이다.

## 19. 다음 그림은 우리나라의 법률 제정 과정을 나타낸 것이다. 이에 대한 설명으로 옳지 않은 것은?

